定報價格
直接訂購中國境內全年四元〔紀念期內特價三元〕半年二元二角每月四角日本同 其餘外國各埠加倍均作大洋計算 報費先惠郵費在內郵票加一 分館訂購每月六角餘酌加
今日一張零售大洋二分八釐

晶報

社址上海望平街 電話九三四二八轉

本報已於去年九月二日呈請登記

第一千九百七十五號

廣告刊例
〔特別〕報頭兩面及上幅橫條僅九字寬每期一律洋六元半格起碼〔普通〕每格計十五字高十九字寬每期洋……如指定地位另加〔新聞中縫〕每格計三十字高十字寬每期洋八元〔封面中縫〕分格與新聞中縫同每期洋五元

□中華郵政特准掛號立券按照總包優益寄遞之報紙□ 每日發行增刊無定□

長篇小說 **烟霧花都** 一百六十二 劉恨我著

第十六回 金屋藏嬌雙雙打鴨 璇閨讓婿叶叶燕瞋

柳南鳳暗想伊這樣的佈置，窮奢極侈，不知道那裏來的一筆錢，不禁十分詫異，然而伊似乎輕若不放在心上一般，柳南鳳不便盤問伊的底細，祇得替伊將新居佈置一切，裝飾得富麗堂皇，李美娜也十分滿意，很安心的住了下來，却說李美娜在登台演劇的第一天，除了在戲館掛了頭牌，四周裝滿着電燈字，還有許多女友們客送去的匾額和花籃，統計有一百多件，最合人注意的，便是在這天的大報上，特地刊載了全幅的個人廣告，委實打破歷日廣告的新紀錄，那鼎鼎大名的伶界大王梅博士也不過佔三分之二地位罷了，李美娜登台以後，各方的人緣還好，又有柳南鳳宣傳關係，倒也可以支持着營業不衰，但是柳南鳳三數月來，對於李美娜十分顛倒，日夕追隨，形影不離，却將那公司的公事，隨便的敷衍過去，鎮日沈迷在伊的家裏，所以親屬識爲敗子，朋好惜其聲譽，那公司裏的總經理，未免時有煩言，輾轉傳進他的耳鼓裏，不禁翟然自責道，我真的糊塗到這般地步嗎，自己良心上主張，也太對不起自己了，然而轉念一想道，勒馬懸崖，回頭是岸，何不在這緊要關頭，檢束身心一下，所以火熾似的情感，立刻冷了半截，就是伊的家裏，自然很難得過去，祇有伊常常到公司裏，柳南鳳仍舊照常的周旋，不過伊也漸漸冷淡下來，沒有從前來得起勁，而且坐不上一會便走，柳南鳳寸心坦白，對於伊的方面，沒有什麼疑惑，不料有許多朋友，却批評伊的種種不是，柳南鳳聽着了，也沒有放在心上，然而還有人報告說伊和方宗意，怎樣打得一片火熱，他常常出入伊的家裏，也曾看見他們挽臂一起，

綢緞大同行之一
老九和
遷移新址 實事求是 一週紀念
不誇！不堪稽考之折扣
不贈！不切實用之獎品
削碼大廉價
色色公道件件便宜
本局新版無線電彈詞新開篇妮娓集第一期業已出版如蒙光臨不論購貨與否每人奉贈一本函索本埠請附郵票五分外埠請附郵票一角
地址 南京路大陸商場

本會爲培養國家財源提倡公衆節儉起見特呈經財政部設立辦理左列各種儲金
計分 長期儲金 分期儲金 教育儲金 定期儲金 活期儲金 婚嫁儲金 養老儲金
四明儲蓄會
保管公益款項 年期至少一年以上息分每月每半年或每一年一支
儲戶保障 △特種定期儲金期限利率面議▽ （一）由會長經理負無限責任（二）本會各種儲金由四明銀行負保本保息之責（三）本會會計完全公開每期決算由四明銀行監察人及會計師查核簽署提交董事會承認後呈報財政部並公告之 △各種儲金備有詳章承索即寄▽
會址 上海南京路九十三號
電話 經理室九二三六九 營業室九〇〇六七

雙十播音講義
第二期特刊出版 每本仍售二角
是用無線電播音教授國文國語職業英語的新讀物並有陳希之女醫師韓瑞伋女士特別播音講授講書請速至南京路先施公司對面永生廣播電台

年高德尊之戒煙
「年高」本院在上海垂十餘年戒絕者何止十餘萬人可算年高老牌的戒烟醫院了 薩坡賽路廿六號 霞飛路口 中華醫院
「德尊」本院戒法十道戒時比吃時愉快除收極廉戒烟費外如診費注射藥費一概免收打倒包醫欺騙以尊醫德（電話）八五五七四

杭州 **邊福茂鞋莊** 上海分店
地址 南京路盆湯弄
牌子老 式樣好 穿着便 價錢巧

專治腎病 鍊氣術
凡遺精早洩見色流精神經衰弱陽萎之屬等症藥力所不能治者習此鍊氣術一月根治面授函授功效同一索章附郵票 漢口法租界太平里仁興醫寓

五華實業信託銀行

本行開設廣州已十有餘年近因推廣業務在滬設立分行專營信託儲蓄及其他一切銀行業務手續力求敏捷待遇無不優厚倘蒙惠顧無任歡迎特此廣告諸希公鑒
總行 廣州一德路
上海分行 寧波路
電話一一六四〇
有線電報二四二四
無線電報二四二四

國產特效治淋新藥 **清濁便**

新亞藥廠發行

色醫 眼科
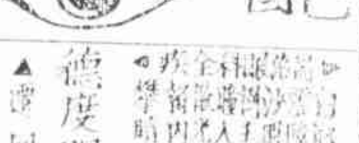
德康眼科醫院 ▲遷回原址▼

晶報售書部啓事

本報自三月三日十四週年紀念日起特設售書部專售各項新舊小說及雜誌等刊物茲將最新書目及售價逐漸披露如後

王正廷近言錄 精裝一元 平裝六角
歐遊追憶錄 西湖 一元五角 四角
馮玉祥日記 民國九年至十三年之一 分二冊 一冊實售一元零八分 二冊八角
寰球視察記 孟憲章先生著 一九三三年 每冊售洋七角
馮玉祥軍事要電彙編 第一二三四編 每冊售洋五角
長城血戰記 宋哲元部廿九軍（附戰事寫真圖百餘幅） 每冊售洋五角
旅行雜誌（第七卷第五號） 三角

□畢倚虹作 黑暗上海 六冊 四元
□漱六山房作 九尾龜 十二冊 七元二角
□包天笑作 非小說 一元 黑暗鏡燈 一元 藝琴小傳 八角

降城痛語 四角 未來世界 四角 犧牲 四角 碧海情波記 二角
□李涵秋作 涵秋筆記 一元 二冊二角 雌蝶影 四角 琵琶怨 二角

雙鵑血 五角 瑤瑟夫人 三角
□陳冷血作 俠客談 四角
□張秋蟲作 銀海新潮 四角
□臧獨笑作 紅脂識小錄 六角

□張丹斧作 女拆白黨 三角
□葉楚傖作 新小說 八角
□沈泊塵作 百美圖 一元二角
□西購加郵費及□掛號一角五分□

西洋女子按摩術
茲有西洋年輕美麗女子精於按摩術手術靈巧房間寬大新近油漆內部〇鋪清潔衛生保君滿意凡覺精神不振可來一試
□霞飛路六百〇六號榮業里內十四號洋房樓下

國民政府錄二期
航空公路建設獎券
頭獎伍拾萬元 二獎兩張各得洋十萬元 三獎四張各得洋五萬元 四獎十張各得洋壹萬元 獎額共有五萬一千餘號 中獎張數共計二萬五千一百張 每獎金必有 ……
十元由財政部保證十足付款 獎金現金不改期十月卅一日開獎 每條每張壹元每條多亞路一八 三號 每獎券十分
……
售券處 獎券辦事處 四川路五三號 大陸公司 各大商店公司銀行

席時泰醫師
日本醫科大學醫學士 前政府工部局醫官
統治內外各科
診所 勞合路 席時泰醫院 上午九時至三時（星期上午停） 電話九〇二五二
分診所 三馬路中法大藥房 下午五時至七時（星期停） 電話九二一〇七

德興按摩浴室
大減價 每位大洋一元
西洋女子按摩精於按摩手術，有汽浴、藥水洗浴，聘有年經美麗中國女子助手數名，設服務週到，請來一試，包君滿意，卡德路愛文義路口（七百〇八號）

新式按摩
本院特聘中國女子，黎莉女士，爲按摩員，手術高妙，藥水洗浴，聘有年輕美麗女助手數名，設服務週到，請來一試，包君滿意，霞石路六九八弄十號（古拔路東首）電話七四八九八號

雅安勒女士按摩
備君覺得精神不爽之時，惟有按摩可以強身。本院聘有按摩聖手數名，備有必需浴室。並設各種電機，用以活血舒筋。請至貴州路三號（即錦食飯店後面）電話四一六四六

□周而復始（神象）
名女伶周美娟，夏間抵滬，先後由其義父張昭毅君，薦入天蟾香港諸劇院演唱，色藝既佳，聲譽日盛，今美娟因香港閉歇，賦閒家居，中西藥房經理周邦俊君，因與張稔，代函薦於三星舞台周炳臣君，力譜其美，三星已允，說者謂美娟氏周，薦者亦周，聘者亦周，周而復始，此中殆亦有因歟

色君滿意
佈置一新 交通便利
富麗堂皇 按摩女子
經驗豐富 服務週到
請來一試 包君滿意
按摩沐浴 祇收一元
法租界霞飛路巴黎大戲院斜對面
大上海按摩浴室啓

法國山得爾格里卯白濁丸

「山得爾格里卯」爲專治五淋白濁唯一良藥不論新老輕重服之保可痊愈永不再發詳細說明書附在瓶內
總經理 上海江西路十號 信源行

蘇K大贈送
自來水筆 化洋一元送筆七枝
□派K鋼筆二支 □老牌鉛筆五支 □14K金筆尖二支 □只怕不識貨 □不怕貨比貨
大批新貨 式樣美觀 書寫流利 永不漏水 政商學界必需之品 18K真金戒一只 威儀鐘錶一架

□五千支爲限□
剪此廣告附洋一元可得以上贈品十件犧牲五千支送完截止良機勿失 外埠函購寄費加二 □附註□郵購弗附鈔票如有錯誤概不負責
上海三馬路二百五十號 **愛爾登行** 分銷處大舞台對面 **華央行**

金龍牌自來水筆
化洋一元可得筆十枝 加珍品共廿四件
新貨又到比前更好 14K金筆頭永遠不壞書寫流利經久耐用再贈新式滑筆一枝
●自來水筆二枝 ●美女畫片一套 ●金製飛機一架 ●小汽車一輛 ●音樂器一座 ●耳挖邊眼鏡一副
●金筆尖二個 ●鋼筆桿一枝 ●紅象皮三塊 ●石板格二塊 ●鉛筆八枝 ●抗日戒煙愛國小鬧鐘 ●新式牙筒一具

剪此廣告附洋一元即贈你美金六元自來水筆二枝內送上列名貴贈品廿二件多購多贈人人可得機會勿失 函購寄費加二郵票通用
□上海四川路四十九號五馬路南首 **信昌洋行**

各瘡毒 百靈膏

大盒六角 小盒二角半

□銀鑪宛轉一封書（接第三版）
滯，實足以影響金融，是以外察商情，復參於銀錢兩業現銀存積，流通阻「內顧生計」因於本年八月十二日，擬具銘鑄廠條計劃，具呈財政部鑒核有案，查是項計劃，原爲代銀錢兩業銘鑄廠條起見，其成色爲銀八八、銅一二、重量二六六九七、一公分，即合純銀二三四九三、四四八公分，計國幣一千元，如需百元廠條，亦同此比例，俟鑄就後，悉經中央造幣廠審查化驗，蓋印，並遵照銀本位幣鑄造條例繳納每元百分之二二五之鑄費，惟實銀改鑄廠條，其火工雜費每萬需七十五元，對於繳納廠方鑄費，應請減爲百分之一五，倘中央造幣廠對敝業或有未能信任之處，儘可派員監理，上述廠條計劃，如能實現則滬埠大宗存銀，將於短期間悉數移爲流通之籌碼，既應金融界之需要，復補助廠方之不逮，而敝業三千職工之生計，亦賴以維持，絕不敢藉此牟利，因念貴行總攬金融樞紐，惟敝業自慚棉薄，難邀當局之採納，棲轉彷徨，實有待於貴業暨錢業等金融各界之主張，爲此備函奉瀆，務祈壓納下情，俟下屆中央造幣廠審查委員會開會時，請代提出討論，一致贊助，不勝感荷之至，（下略）

品質高貴 十支大號 福爾摩斯香煙 第一特獎一萬五千元 分號少 獎金鉅 獎額多

東方饕餮

【丹翁】

饕餮是古器皿上那個獸形，起初整個器皿就象此獸鑄的，這個字與那『盜』字『饕』『明』『旨』是一樣物事，說來話長，且不必問。前日本慶應大學教授阿谷耐氏，說日本是東方饕餮，吞了滿洲以後，還想噬中國咬印度，垂涎於俄國澳洲，這位阿谷耐教授，姓名雖似日本人，其實是位英國先生，他不知道東方俗諺有句『人心不足蛇吞象，天理難忘獺祭魚』，如饕餮之類，他把世界所有可以果腹的東西，通同志在吃下，卻無暇顧及消化不良，撐腸裂肚的害處，並且吃着碗裏，望着鍋裏，正算地的本色，但有人說，照地球位置而論，西端一英，東端一日，好似對峙，英帝國有句夸語，叫做他的帝國，什無日沒的所在，然日本亦以日出國自眩，要照三國演義秦宓天辯那段日生於東而歿於西的意思，好似英的食量也還不小，如今總算知道衛生不賭吃了，所以能說行話，看出日本是個饕餮，亦就不異來個忠告，日本究竟肯覺悟麼，因詩，

不宜吃而貪吃此其所以稱饕餮鑄成器皿口向上，滿貯食物又何必，結果僅僅面四縣，神氣未始不赫奕，微汝誰作惟戒品，故以悔悟爲可惜。

日武官莅新已折回

（行雲）

日本參謀本部武官佐方等二人，由政府遴選士長春先生同飛新疆，沿途按照歐亞航空公司規定停落地點，如南京西安等處，皆有停留，最後至甘肅蘭州，因新省內部戰事已起，外人游覽，疑訝滋多，乃由王解釋原由，勸日人還返，否則無人負責，保護維艱，日人同時亦得情報，乃安然折回滬上，外傳擬在新疆設立回教政府，及扶植勢力於西陲者，未免皮相之談，日人此行之目的，確如本報所云，視察蘇聯所達之勢力如何耳，此靈既達泥濱，滿大宗醫，轉瞬銷除矣，

學姥貌說

（撫靜）

今之美媛多壯健，若乾枯如蠟者則不尙矣，有客論婦女之貌者，謂當二十許，豐容盛鬋，似一閏字，其一種閒樂之樂，到處使人動肉欲之感，及至三十以後，則似一月字，雖清瘦玉質，猶楚楚可憐，而穠艷無消，已若初三秋月矣，至逾四十，則瘦骨一把，意態全無，似一卜字，或問卜旁一點作何解，曰，其年雖增，其性未減，摩登皮夾，在所必攜，手握肘橫，非形若一點乎，聞者閉目疑想，無不爲之軒渠，

論省府合署辦公之便

（天倪）

蔣介石氏對於改善省政的辦法，日前特電豫鄂陝甘皖浙贛蘇等省主席徵詢意見，所謂改善省政，就是把委員制仍改爲省長制，而先實行省府各廳合署辦公，以免隔閡矛盾濡滯諸弊，按省政合署辦公，在民國初年已行過的，那時除國稅廳另設衙署外，其餘如內務教育實業等司，均包羅在省公署內，各司長有要公商洽，隨時可與省長面晤，與現在的科長彷彿，而省長每日核閱稿件，無論省分繁簡，均覺游刃有餘，後來各廳分立，經費既多，隔閡矛盾諸弊，誠不能免，若說到濡滯等等，固然關乎制度，也在辦事人的勤惰上分別了，所以合署辦公的辦法，我亦以爲可行的，南京定都以來，官制大半改革，推行數年，成效未覩，其中最應商榷的，是駢枝機關太多，而權限混淆，易致掣肘，尤爲大病，因不僅僅省政如此，『吳起教楚王損不急之枝官』，載於韓子，所謂不急者，換句話說，就是因牽掣處多反不能速的意思，合署辦公，也可稍節省枝官吧，至省長與省主席的比較，容俟再論了，

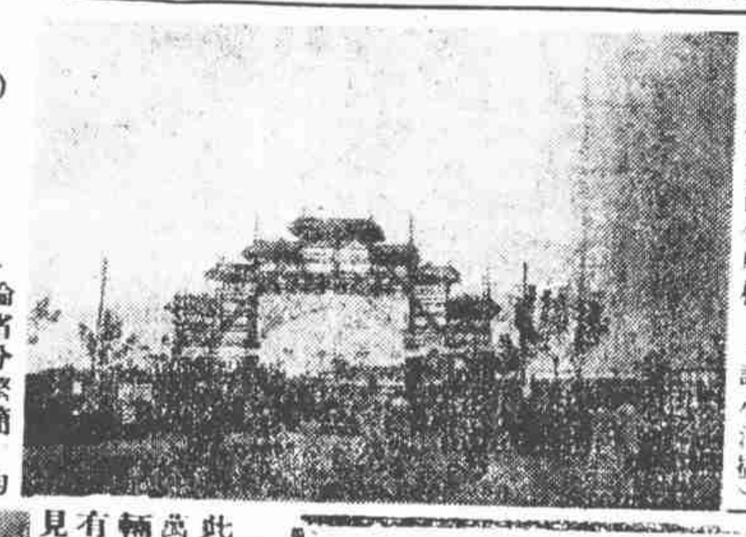

□全運會大門外牌樓（許小浦攝）

溥儀謁墓未成行

【椰杞】

東北歸客談，溥儀就傀儡執政，迄今年餘，外觀雖似養尊處優，但一舉一動，備受羈絆，有日人大橋忠藏者，爲國務院參事廳之領袖也，其妻與儀婦結成姊妹，早夕出入於儀府，凡瑣屑纖細之事，皆須預聞，近儀夫婦向日大使菱刈，要求於某日從偽都出發，經南滿路至瀋陽北陵，擬舉行掃墓謁陵典禮，竟被拒絕，在日人以爲執政尊嚴，不可輕舉外巡，更因東北反動勢力未全消滅，以防患未然故，則動不如靜，於是作罷，或云儀之執政，祇有三分之一發言權，而無表決權，所提議案決否，操諸太上機關，所謂三分發言權者，一爲儀，一爲菱刈大使，一爲參事廳大橋與板垣諸人是也，

中美鐘表總公司舉行空前賤賣
參觀特別犧牲品
女用長方手表每只十元
男用長方雙馬手表每只九元五角

張大鼻信仰希特勒

【倪倪】

皖匪張大鼻子，自稱天下第一軍，昔曾擾舒廬一帶，最近又一度佔領合山縣，日前復進展至和縣之烏江鎮，聲勢漸大，有衆六千餘人，其軍制則爲三三制，據浦口來客言，張對其本鄉，尙少騷擾，故其鄉民亦安之若素，雙十節前，其先鋒曾逼離浦鎮僅二十里之百子山，首都衛戍司令部擬派隊伍前往協助，百子山現已肅清，合山縣長因不抵抗棄城罪，有被槍斃說，聞張居然思想新穎，主張打倒資本主義，然堅決反對共產，對人言我是德國希特勒信徒云，

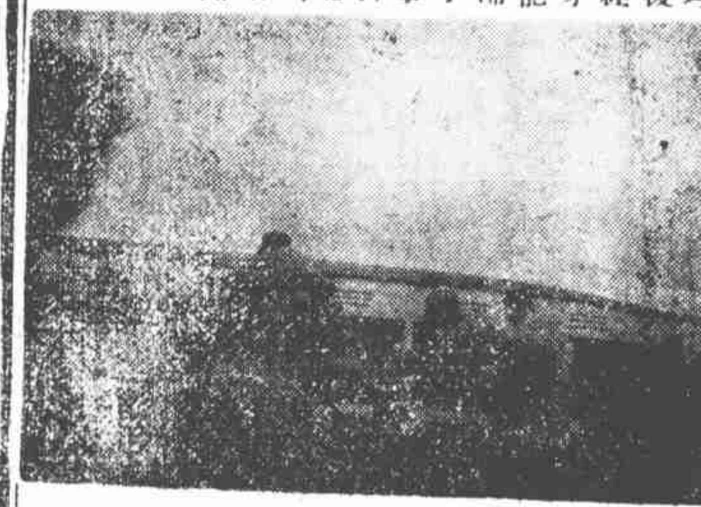

□全運會寫眞□（浦攝）此次會場交通，秩序欠佳，看客十數萬人，嗹江南汽車公司大汽車四十輛載運，圖示會場散後，看客之強有力者，爭由車窗鑽入情形，混亂可見一斑，

□永安公司之粵劇票房永安樂社自聘請粵劇名教師楊業壺君，由粵來滬，任戲劇教師後，排出「自由主婦」一戲，十四日晚，在永安四樓，榕樓舉行聯歡會，並演粵劇，以娛來賓，

□新札樸□

（飲光）

□書籍人名之相類

古今書籍，與人名有相同而易混者，如王通著文中子，辛研著文子，王隋人，辛春秋時人，又程子，人莫不知爲伊川也，而程本著子華子，亦曰程子，此書籍相類之一例也，范蠡名鴟夷子，伍胥亦名鴟夷子，卜子夏人知之矣，而漢有韓子夏，此又人名相類之一例也，

冠蓋京華

【三一九】【天笑】

□十八□ 回家

『洛陽？』仲雲笑了一笑。『誰高興住在洛陽呢？這種地方，要一樣沒有一樣，連極簡單的設備也不完全。以前是逃難 沒有法子，好像飛機立刻要去下炸彈來了，只得去躲一躲 現在還到洛陽去幹嗎？』

『當時不是去洛陽的人很多嗎？』芳宸還記得，那時各部都調了人去，國民政府全部要遷到洛陽去，南京的各機關，反而成了駐京辦事處。實到現在，這個名義，還不曾取銷咧。

『是的。當時曾經鬨動了一下，實在是幾個要人 都沒有去。便是去了，那種地方，也住不牢。不用說別的，交通就不方便。就說政界中，什麼事也靠活動靈捷，况且在這個國難期中。躲到那個內地裏去，什麼都閉塞了。我正不懂當初是什麼人想出來的方法？爲着避敵人吧，我們小時節，讀的『我能往，寇亦能往』的句子，他們大人先生難道還不記得嗎？所以有兩位，在洛陽住了一兩天，就回來了，有兩位，就在半路，火車上住了一夜，就回來了。到了現在，早已有十分之七都回來了。』

他們正在談話的當兒，只聽得開車的哨子，嘟嘟啊一聲。車站上的站長，把手中的綠旗一颺，又把手裏的綠燈舉得高高的，那火車便蠕蠕的動了。

月台上站着許多送行的人，有的把帽子高擎在手中，也有的含笑點頭的，女人們便不住的揮動伊的手巾，車子也由慢而快了。

蔣介石重修武侯祠

（阿素）

湖北襄陽隆中，爲漢武鄉侯諸葛亮丞相隱居之地，斯地山媚水秀，景亦幽倩，爲鄂中唯一名勝，而武侯遺蹟之多，不減西蜀，惟最久失修，屋多傾圮，當民十五六間，雖閒有人發起與修，然未實行，去歲，蔣介石先生親臨襄樊，曾往隆中遊覽，且出資囑該地行政長官修理武侯祠，以留名蹟，現聞祠已煥然一新，祠中且添設「中正堂」「澹泊亭」兩所，用資紀念，聞蔣尙擬親書武侯前後出師表，送往懸掛，蔣之崇拜諸葛有如此，特惜中國代多阿斗，爲可慨耳，

即白錫包
絞盤牌香烟
妙不可言
CB-177

冀財政特派員署更名改組

（劍穎）

□爲河北統稅管理局，華北前因政治上之特殊情形，凡操軍政最高威權者，率可委官吏，管度支，特徵求中央，下一任命，財部轉筆空喉耳，若此前後邂逅，歷久遂成畸形，固不能謂作俑於某某，而冀財政特派員，即此種特殊組織之一耳，自黃膺白毅然出山北上，故河北財政自十月分起，有接改隸中央，第一聲即將特派員署取消，更名河北統稅管理局，特派員寧恩承氏，已奉財部電召南下入京，旋以宋財長在滬，復亦來此，暫寓滄洲飯店，一俟接洽蔵事，即北返，改組一切，自此華北財政直隸中央，殊可紀念也，

平小學教員醞釀罷工

（湘如）

華北自塘沽協定之後，雖賴以暫得苟安，然灤東之匪患未除，平西之軍事日迫，北平市面，蓋無日不在蕭索中，雖告結束，詎意一波未平，一波又起，而小學教員又在醞釀罷課中矣，先是中秋節前市立小學教員發表索薪誓詞，中有『不達目的，「任何犧牲，皆所不惜」之語，市府認爲措詞狂謬，命非將誓詞修正，即不予發薪，教員等當時節關在邇，侍款孔急，不能徒爲意氣之爭，乃忍氣吞聲，遵命將誓詞修改，而得發薪一萬五千元，迨節已過後，乃復起索薪運動，要求二項，（一）發清積欠，（二）以後十足發薪，限五日內圓滿答覆，否則即行怠工，而市府則答曰『絕辦不到，』大勢所趨，市立小學全體罷課，殆難幸免也否乎，（自北平寄）

□揭去假面具□

錦片前程

【三八二】 恨水

第十九回 忙裏偷閒留賓談膩語 苦中作樂憂國發悲歌

各椅子上坐着的男女職員，都不免緊緊地皺上了他們的眉毛頭子，因爲他們都是早兩三個鐘頭，就來了的人，到了這裏，總希望見了局長一面，得幾句訓話，該作的要去預備，沒有事也可以休息，現在既不叫人進去說話，大家是奉了局長命令來的，又不敢走開，只好彼此坐在一處，說說閒話，來消磨光陰，可是這裏面，還有一層困難，就因爲局長在坐隔壁屋子裏，誰也不敢高聲說話，大家在這個大客廳裏，唧唧噥噥的，說些不相干的話，有時也向裏面那間屋子看看，究竟是怎麼一回事，可是裏面的談話聲音，外面依然是聽不出來，所看到的，就是那扇向外緊閉的白色西式門，這種情形，只有與大業自己沒有什麼感覺，實珠坐在屋子裏，也不免着急，

擔任華北艱巨，高倡財政權歸還中央之說，迢遙滬上，費時經月，直至與財宋磋商具體辦法後，始命駕嚴重危急之中，此時若能上下相安，民得樂業，則猶差堪告慰，乃最初以市府裁員及禁舞二事，小受刺激，近則公安局長問題，

□聊佛陀君之嚶嚶文聯□

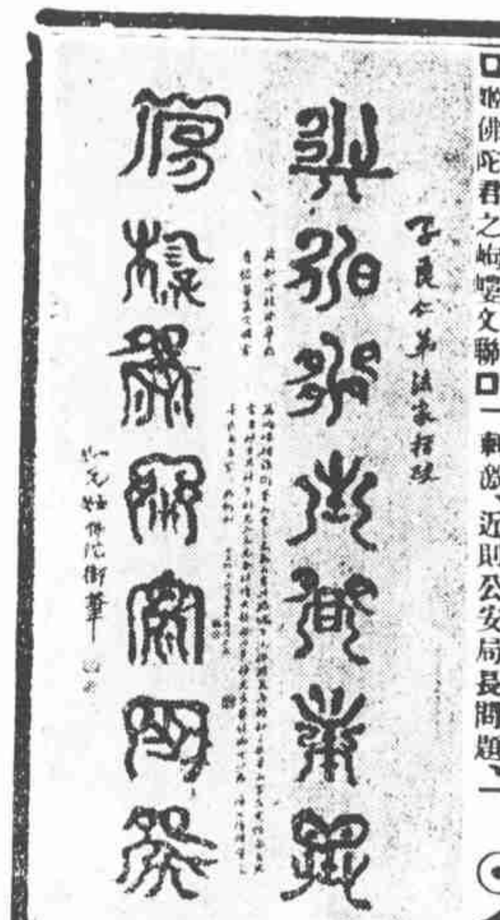

勒律師停止職務

（小偵）

據律師章程，懲戒處分，有（一）訓戒，（二）停職，一月以上二年以下，（三）除名，受除名處分者，非經過四年，不得再充律師等條，今載律師界大不景氣，伍澄宇鄔其光兩律師，一則停職一年，一則受除名處分，可謂多事之秋矣，乃近日又聞有馬張二律師，不知因何案件，雙十節後一日，忽接到高等第二分院公文，以律師懲戒委員會之職權，令二律師先行停止職務，其如何付懲戒處分，尙待審查再定，究不識是何因由也，

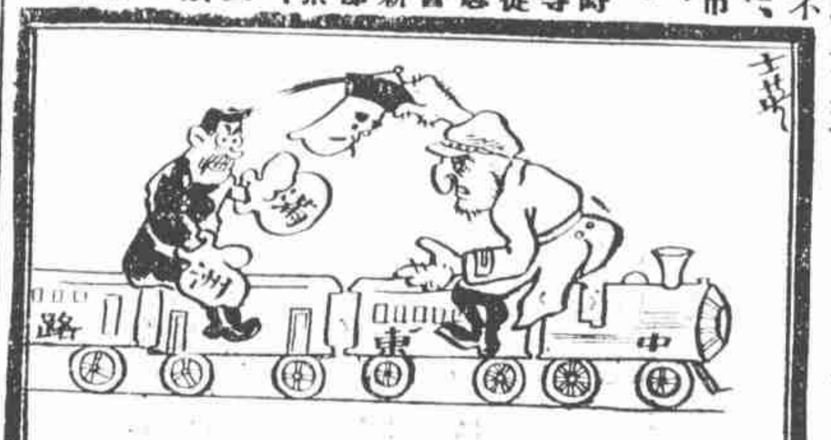

銀爐風轉一封書

（鵠尾）

自政府廢兩改元，廢條問題，久懸未決，在洋商銀行方面，微嫌每元百分之二二五之鑄費爲太廉，而猶懷疑於鑄幣廠技師之技術及將來廢條之成色，遂致我行我素，暫圖苟安，在中央造幣廠方面，幾等於撿銀爐業之飯碗，對銀爐業大不信任，然銀爐業獨見信於銀錢兩業，適形成此畸形狀態，最近上海銀爐公會，以流通存積之現銀，補助廠方之不逮，維持職工之生計，三大原因爲辭，致函銀錢兩業及各金融界，措詞宛轉，娓娓動聽，用錄全文，俾窺全豹，讀者可於其字裏行間，體味其癥結之所在也，

上海銀爐公會上銀行錢莊函

敬啓者，竊敝業創立滬上，垂百數年，賴手工經營之力，負調劑金融之責，歷承洋商華商各銀行委場大條，代鑄寶銀，百數年來，對於成色，從無差異，用能邀銀錢兩業，暨各界之信任，不敢自詡者也，本年四月六日，部令廢兩改元，敝業鑒於寶銀已無再鑄之必要，而三千職工同有失業之可慮，（尙有餘稿轉入後幅）

□春蠶影片中之高倩蘋□

追悼陳佩忍君

（釧影）

前一個月，蘇州有人傳來一個消息，說佩忍今年六十歲了，幾位老友，將給他稱觴，我正在探聽他是幾時生日，不想新近又得到他的死訊，去年朱梁任，今年陳佩忍，許多老友，一個個的告辭了，回想我認得他的時候，還是金松岑在同里辦同川學校，開游藝會，請我去當評判員，那時他就能喝酒，後來在上海『有一個時代時相過從，那時還有諸貞長、蘇曼殊、鄧秋枚諸位，直到去年秋間，在南京爲最後之一面，那一次，他特地約我小酌，我爲了某一件事，錯過了時候，失了他的約，至今心尙耿耿，他年來失意，常發牢騷，就是使酒罵座，對於黨國要人，沒有一個不罵到，自然呢，他們從前的種種行爲，都在他的眼中，但是一個人貴了以後，總不願人家再提到他微賤的事，佩忍每喜揭闢人們的瘡疤，因此吃虧了，不然像他那樣的資格，當一個省主席而無愧，何至於一個監察委員，人家也不願意給他呢，他自然有些取厭於人，是可在他的品行上，一點沒有瑕疵，他在一般革命人物中，至少是個純潔乾淨的人，這是在我舊朋友裏，可以相信待過的，他一生不得志，可是到晚年，娶了一位新夫人，得了兩個寧馨兒，也算是他得意之筆，他寫給我的詩道，『豈有文章供減作，祇看蘭桂長兒孫，』意思是說『多養兒子少開口，』也頗覺幽默可笑，卻不想今年就死，眞是偏插茱萸少一人，哀哉，

目不識丁之孽緣

（妙相）

當一二八戰役時，閘北居民，紛紛避難，或寄戚友之家，或遞逆旅之邸，倉皇奔就，每有因之結識者，亦所謂患難交也，麗娟女士，美而慧，嫁一夫，宦於都中，璧人婉孌，人咸稱之，戰前數日，女士歸寧母家，家於閘北，有丁姓者，置產滬城，富室也，與女士母家有稔，戰事既起，乃助之遷入租界旅舍，女士詢其何業，則自云執事於海上銀行，惟上海銀行雖有一丁某，然素老成，與此丁異，而女士信以爲眞也，久乃受其誘惑，竟與綢繆，戰平後，事寖聞於夫，夫怒，離婚焉，然知事之始末，女士固被丁之愚，願爲復，女士初猶不忍，而丁則捐棄不顧，女士惘惘無家可歸，往商之何律師，數月來，因丁職業問題，尙在刺探，而女士終以其在銀行也，丁恐亦延一女律師任調停，至今猶礙議未決，有見女士者，貌殊端麗，莫不悲其遇而惜其目不識丁，致爲薄情郎所誤也，

清姝幻出小春紅

（無諍）

莊子曰，鶉爲鴿，鴿爲布穀，布穀復爲鶉，此物變也，伎爲良家女，良家女爲交際明星，交際明星復爲伎，此人變也，物變緣於氣化，人變由於環境，所基因異，然環境亦氣化也，何也，伎有伎之氣化，良家女有良家女之氣化，交際明星有交際明星之氣化，然能互化者，亦以其氣相感而成也，時勢而英雄，其理亦一也，中秋後小花園裏，有張幟賽春紅者，其家一姝，粉團瓊琢，膩人骨醉，即所謂沈小姐也，沈之母，伎也，嗣適人而遺其女，鞠於外家，長成面目如畫，豐而不腴，燦若玄珠，名同碧玉，寖涉世，善周旋，乃蜚聲交際界，蓋自伎而良家女而交際明星也，今則枇杷門巷，翡翠簾櫳，寶髻蟬鬢，麴塵嚶嚦，則又交際明星而復伎者矣，或問沈小姐將更有變乎，曰，洪鈞陶鎔，絢爛異彩，竊幾觀之，方大自在，